



COMUNE DI SAN PIETRO CLARENZA
CITTA' METROPOLITANA DI CATANIA

N° 45

del 24/05/2022

DELIBERAZIONE DELLA GIUNTA MUNICIPALE

ORIGINALE

COPIA

OGGETTO: Approvazione relazione tecnica della gestione finanziaria 2021, dello schema di rendiconto esercizio finanziario 2021 e relativi allegati.

L'anno DUEMILAVENTIDUE il giorno 24 del mese di MAGGIO
alle ore 20.30 nella sala delle adunanze del Comune di San Pietro Clarenza, si è riunita
la Giunta Municipale con la presenza dei Signori :

	COGNOME	NOME	QUALIFICA	Presente	Assente
1	SANTONOCITO	VINCENZO	SINDACO		
2	TOMASELLO	LUCIANO	VICE SINDACO		
3	CAVARRA	ANDREA	ASSESSORE		
4	SAPIENZA	MARIA ELENA	ASSESSORE		
5	DELIA	DESIREE DANIELA	ASSESSORE		

Presiede il Geom. Vincenzo Santonocito-SINDACO-

Partecipa il Segretario Comunale dott. Marco Puglisi

Il presidente, constatato che il numero dei presenti è legale, dichiara aperta la seduta ed invita i convenuti a deliberare sulla proposta sotto riportata, relativa all'oggetto, sulla quale sono stati espressi i pareri e le attestazioni prescritti dalle leggi regionali n° 48/1991 e n° 30/2000;

LA GIUNTA MUNICIPALE

Esaminata la proposta di deliberazione di cui sopra relativa all'oggetto;

Ritenuto di provvedere in merito;

Ad unanimità di voti, legalmente espressi

DELIBERA

- 1) Di approvare la proposta di deliberazione di cui sopra , che fa parte integrante e sostanziale del presente atto, facendola propria integralmente;
- 2) Di dichiarare, con separata unanime votazione, il presente atto immediatamente esecutivo stante l'urgenza del provvedimento.



**COMUNE DI SAN PIETRO CLARENZA
CITTA' METROPOLITANA DI CATANIA**

**PROPOSTA DI DELIBERAZIONE
DELLA GIUNTA MUNICIPALE
n. 46.. del 24/05/2022**

OGGETTO: Approvazione relazione tecnica della gestione finanziaria 2021, dello schema di rendiconto esercizio finanziario 2021 e relativi allegati.

Settore Servizi Finanziari

Il sottoscritto Dott. Giuseppe Giandinoto:

Vista la Determina del Sindaco n. 12 del 25/05/2021, di nomina quale Responsabile dell'Ufficio Finanziario e Tributi;

Premesso

- che con D.Lgs. 118 del 23 giugno 2011, recante disposizioni in materia di armonizzazione dei sistemi contabili e degli schemi di bilancio delle Regioni, degli Enti Locali e dei loro organismi, sono stati individuati i principi contabili fondamentali del coordinamento della finanza pubblica ai sensi dell'art. 117 – c. 3 - della Costituzione.

Richiamato il D.Lgs. 10 agosto 2014, n. 126 che ha modificato ed integrato il D.Lgs. 23 giugno 2011, n. 118, con riferimento ai sistemi contabili ed agli schemi di bilancio delle Regioni, degli enti locali e dei loro organismi, a norma degli articoli 1 e 2 della L. 5 maggio 2009, n. 42.

Dato atto che, pertanto, con decorrenza 01.01.2015 è entrata in vigore la nuova contabilità armonizzata di cui al citato D.Lgs. 118/2011.

Rilevato che il rendiconto relativo all'esercizio 2021, per gli enti che non hanno partecipato al periodo di sperimentazione, deve essere redatto in base agli schemi di cui al D.P.R. 194/1996, allegando, ai fini conoscitivi, lo schema armonizzato di cui all'allegato 10 del D. Lgs. 118/2011, ed applicando i principi di cui al D.Lgs. 118/2011, come modificato ed integrato dal D. Lgs. 126/2014.

Considerato che il Comune di San Pietro Clarenza non ha partecipato alla sperimentazione di cui all'art. 78 del D. Lgs. n. 118/2011.

Richiamato l'art. 227 comma 1, nella versione previgente e valida per gli schemi di cui al DPR 194/1996 : "La dimostrazione dei risultati di gestione avviene mediante il rendiconto, il quale comprende il conto del bilancio, il conto economico ed il conto del patrimonio".

Considerato che occorre provvedere a norma di quanto stabilito dal comma 2° del succitato art. 227, all'approvazione da parte del Consiglio Comunale del rendiconto della gestione 2021.

Preso atto che con deliberazione di Giunta Comunale, in data odierna, si è provveduto al riaccertamento ordinario dei residui attivi e passivi esistenti alla fine dell'esercizio e da iscriverne nel conto del bilancio, previa verifica, per ciascuno di essi, sulla base dei dati comunicati da ogni Responsabile del Servizio per i settori di propria competenza, delle motivazioni che ne hanno comportato la cancellazione e delle ragioni che ne consentono il mantenimento, e della corretta imputazione in bilancio, secondo le modalità di cui all'art. 3, comma 4, del D.Lgs. 23 giugno 2011, n. 118, e successive modificazioni, in conformità all'art. 228 del D.Lgs. 18 agosto 2000, n. 267. Le risultanze del riaccertamento dei residui sono evidenziate analiticamente nell'Elenco dei residui attivi e passivi eliminati/mantenuti;

Preso atto che:

- il Tesoriere comunale, Banca Agricola Popolare di Ragusa., ha reso il conto ai sensi dell'art. 226 del d.Lgs. n. 267/2000, che le risultanze complessive al 31.12.2021, ovvero, il saldo di cassa iniziale e finale, ammontare delle reversali riscosse e dei mandati pagati coincidono;

Considerato che:

-la gestione finanziaria evidenzia un risultato di amministrazione di € 3.594.651,27, al lordo delle quote accantonate e vincolate;

- il fondo di cassa al 31.12.2021 risulta pari ad € 714.280,18;

Visti i conti della gestione dell'anno 2021 presentati dall'economista, dai consegnatari dei beni, dal tesoriere e dagli agenti contabili ai sensi dell'articolo 233 del D. Lgs. 18 agosto 2000, n.267.

Visto lo schema di rendiconto (schemi DPR 194/1996) per l'esercizio 2021 e relativi allegati;

Dato atto inoltre che allo schema di rendiconto di cui al punto precedente è allegato, ai fini conoscitivi, lo schema di Rendiconto armonizzato di cui ai modelli previsti dall'allegato 10 del D.Lgs. 118/2011;

Richiamate inoltre le seguenti disposizioni del D.Lgs. 18 agosto 2000, n. 267:

- art. 151 comma 6: "Al rendiconto è allegata una relazione della Giunta sulla gestione che esprime le valutazioni di efficacia dell'azione condotta sulla base dei risultati conseguiti, e gli altri documenti previsti dall'art. 11, comma 4, del decreto legislativo 23 giugno 2011, n. 118";
- art. 231: "La relazione sulla gestione e' un documento illustrativo della gestione dell'ente, nonché dei fatti di rilievo verificatisi dopo la chiusura dell'esercizio, contiene ogni eventuale informazione utile ad una migliore comprensione dei dati contabili, ed e' predisposto secondo le modalità previste dall'art. 11, comma 6, del decreto legislativo 23 giugno 2011, n. 118, e successive modificazioni."

Vista la relazione illustrativa predisposta per le predette finalità e considerata la necessità di disporre l'approvazione.

Dato atto che lo schema di rendiconto approvato con la presente deliberazione sarà prontamente trasmesso all'Organo di revisione economico-finanziaria, per la presentazione della relazione di competenza.

Visto il Regolamento di contabilità per quanto compatibile con le vigenti norme;

Visto il D.Lgs. n. 267/2000;

Visto il D.Lgs. n.118/2011;

Propone

Per le motivazioni espone in premessa e che qui si intendono integralmente riportate e trascritte:

1. Di approvare lo schema di rendiconto della gestione esercizio 2021, redatto secondo gli schemi di cui al DPR 194/1996 e secondo i principi di cui al D.Lgs. 118/2011, e relativi allegati
2. Di approvare la relazione tecnica della gestione finanziaria 2021, ai sensi del 6 comma dell'art. 151 del D.Lgs. 18 agosto 2000, n. 267, allegata alla presente deliberazione per farne parte integrante e sostanziale.
3. Dare atto che dalle risultanze del rendiconto 2021 emerge che questo Ente non presenta condizioni di squilibrio;
4. Dare atto che la deliberazione di adozione della presente proposta, unitamente alla relazione sopra menzionata e agli altri atti previsti dalla vigente normativa in materia, sarà trasmessa all'Organo di Revisione, per la presentazione della relazione di competenza.
5. Rendere l'atto immediatamente esecutivo stante l'urgenza di attendere ad ogni adempimento di natura gestionale scaturente dal presente atto.

Provvedere alla pubblicazione on-line della presente Determinazione, come per legge a cura dell'Ufficio di Segreteria.

Il Responsabile
Ufficio Ragioneria e Tributi
(Dott. Giuseppe Grandinoto)

2

COMUNE DI SAN PIETRO CLARENZA
(Città Metropolitana di Catania)

SETTORE SERVIZI FINANZIARI

PROPOSTA DI DELIBERAZIONE DELLA GIUNTA COMUNALE

Oggetto: Approvazione relazione tecnica della gestione finanziaria 2021, dello schema di rendiconto esercizio finanziario 2021 e relativi allegati.

Parere del Responsabile del Settore in ordine alla regolarità tecnica

(art. 53, legge 142/1990 come recepito dalla l.r. 48/1991 e ss.mm.ii. e art. 147 bis, comma 1, d.lgs. 267/2000 come recepito dall'art. 5 del Regolamento del Sistema dei controlli interni approvato con deliberazione del C.C. n. 3/2013)

- Si esprime parere FAVOREVOLE di regolarità tecnica attestante la correttezza e regolarità dell'azione amministrativa.
- Si esprime parere NON FAVOREVOLE per la motivazione di cui alla nota prot. _____ del _____ che si allega.

San Pietro Clarenza, 24/05/2022

IL RESPONSABILE SETTORE FINANZIARIO
(Dott. Giuseppe Giandinoto)

Parere del Responsabile del Settore Finanziario in ordine alla regolarità contabile

(art. 53, legge 142/1990 come recepito dalla l.r. 48/1991 e ss.mm.ii. e art. 147 bis, comma 1, d.lgs. 267/2000)

- Si esprime parere FAVOREVOLE di regolarità contabile.
- Si esprime parere NON FAVOREVOLE per la motivazione di cui alla nota prot. _____ del _____ che si allega.
- Non dovuto in quanto l'atto non comporta impegno di spesa o diminuzione di entrata né riflessi diretti o indiretti sulla situazione economico-finanziaria o sul patrimonio dell'Ente.
-

San Pietro Clarenza, 24/05/2022

IL RESPONSABILE SETTORE FINANZIARIO
(Dott. Giuseppe Giandinoto)

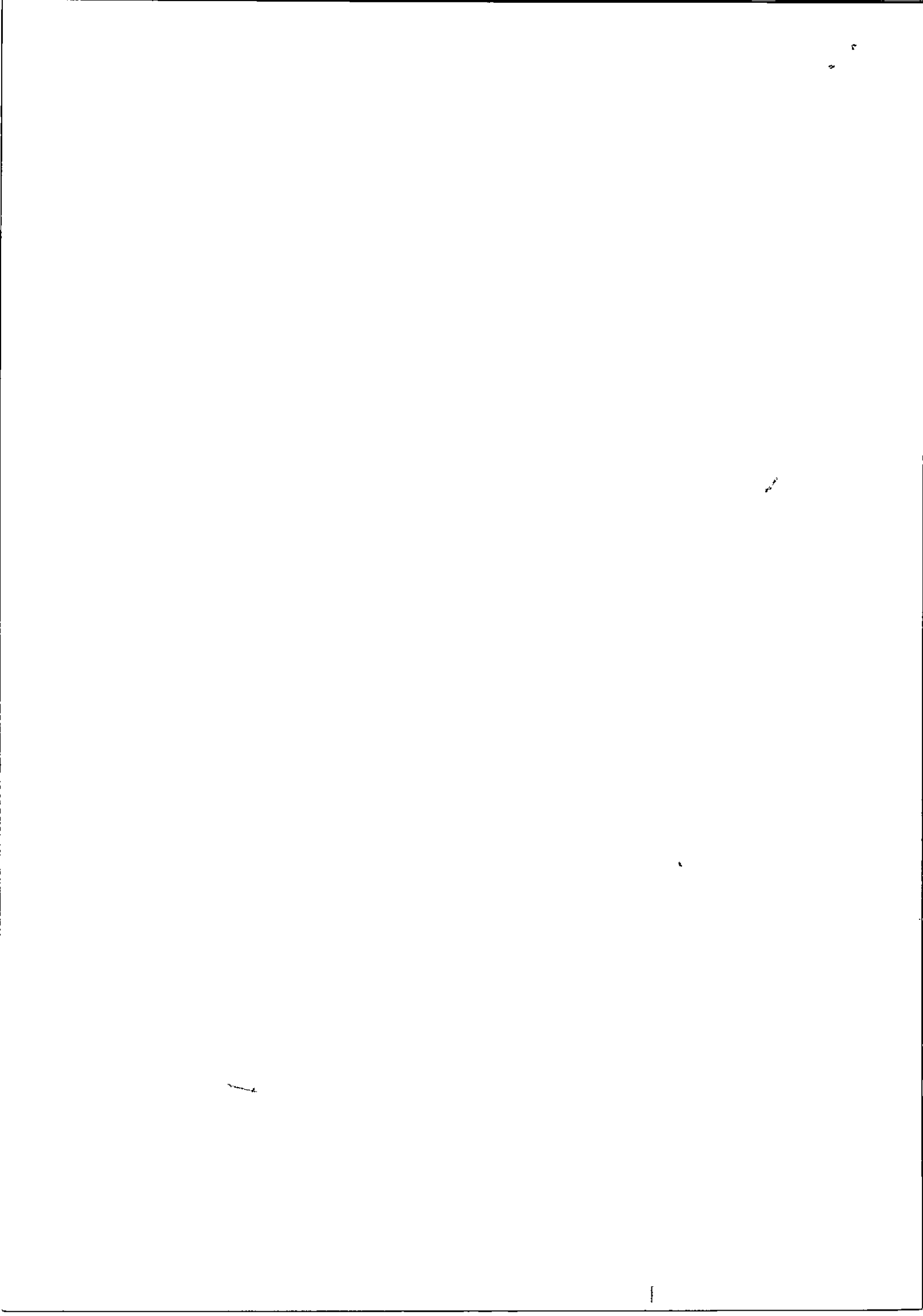

COMUNE DI SAN PIETRO CLARENZA

Città metropolitana di Catania

Cod. Fisc. 80008250872

**RELAZIONE SULLA GESTIONE ALLEGATA
AL RENDICONTO**

ANNO 2021

COMUNE DI SAN PIETRO CLARENZA



Situazione di cassa

Situazione di cassa		con vincolo	senza vincolo	totale
Fondo di cassa al 01/01/2021				
Riscossioni effettuate	competenza	995.317,60	9.126.280,82	10.121.598,42
	residui		1.432.373,95	1.432.373,95
	totali	995.317,60	10.558.654,77	11.553.972,37
Pagamenti effettuati	competenza	480.129,70	8.093.066,70	8.573.196,40
	residui	211.549,19	2.054.946,60	2.266.495,79
	totali	691.678,89	10.148.013,30	10.839.692,19
Fondo di cassa con operazioni emesse		303.638,71	410.641,47	714.280,18
Provisori non regolarizzati (carte contabili)	entrata			
	uscita			
FONDO DI CASSA EFFETTIVO al 31/12/2021		303.638,71	410.641,47	714.280,18

Equilibri di cassa

Ritrosaloni e pagamenti al 31.12.2021

	+/=	Previsioni definitive**	Competenza	Residui	Totale
Fondo di cassa iniziale (A)					
Entrate titolo 1.00	+	6.021.991,90	1.726.713,92	1.053.366,81	2.780.080,63
di cui per estinzione anticipata di prestiti (7)					
Entrate titolo 2.00	+	1.805.655,04	685.035,41	190.560,73	875.596,14
di cui per estinzione anticipata di prestiti (7)					
Entrate titolo 3.00	+	550.999,40	132.222,20	2.021,80	134.243,80
di cui per estinzione anticipata di prestiti (7)					
Entrate Titolo 4.02.06 Contributi agli investimenti direttamente destinati al rimborso dei prestiti da aa. pp. (B1)	+				
Totale entrate B (B1+Titoli 1.00+2.00+3.00+4.02.06)	=	8.378.646,34	2.543.971,43	1.245.949,14	3.789.320,57
di cui per estinzione anticipata di prestiti (somma)					
Spese Titolo 1.00 Spese correnti	+	7.192.877,69	2.036.503,08	1.594.579,72	3.631.082,80
Spese Titolo 2.00 Altri trasferimenti in conto capitale	+	1.813,52			
Spese Titolo 3.00 Quota di capitale amm. lo dei mutui e prestiti obbligazionari	+	590.968,71	88.921,70		88.921,70
di cui per estinzione anticipata di prestiti		514.966,71	14.596,64		14.596,64
di cui rimborso anticipazione di liquidità					
Totale Spese C (C+Titoli 1.00+2.00+3.00)	=	7.785.657,92	2.125.424,78	1.594.579,72	3.720.004,50
Differenza D (D=B-C)	=	592.988,42	418.546,65	-348.630,58	69.916,07
Altre poste differenziali, per eccezioni previste da norme di legge e dai principi contabili che hanno effetto sull'equilibrio					
Entrate di parte capitale destinate a spese correnti (E)	+				
Entrate di parte corrente destinate a spese d'investimento (F)	+				
Entrate di accensione di prestiti (destinate a estinzione anticipata di prestiti) (G)	+				
DIFFERENZA DI PARTE CORRENTE (H=D+E+F+G)	=	592.988,42	418.546,65	-348.630,58	69.916,07
Entrate Titolo 5.00 Entrate da titoli in conto capitale	+	7.695.814,29	1.110.470,75	163.924,61	1.294.395,56
Entrate Titolo 5.00 Entrate da titoli a medio e lungo termine	+				
Entrate Titolo 5.00 Entrate da titoli a breve termine	+	636.396,77	496.888,69		496.888,69
Entrate di parte corrente destinate a spese d'investimento (H)	+				
Totale Entrate I (I=H+Titoli 4.02.06+5.00+6.00+7.00)	=	8.332.211,06	1.607.359,44	183.924,61	1.791.284,25
Entrate Titolo 4.02.06 Contributi agli investimenti direttamente destinati al rimborso dei prestiti da amministrazione pubblica (B1)	+				
Entrate Titolo 5.02 Riscossione di crediti a breve termine	+				
Entrate Titolo 5.03 Riscossione di crediti a medio termine	+				
Entrate Titolo 5.04 Riscossione di crediti a lungo termine	+				
Entrate Titolo 5.05 Ripetizione di attività finanziarie	+				
Totale Entrate per riscossione di crediti e altre entrate per riduzione di attività finanziarie (L=I+Titoli 5.02+5.03+5.04)	=				
Totale Entrate per riscossione di crediti, contributi agli investimenti e altre entrate per riduzione di attività finanziarie (UEB1+L)	=	8.332.211,06	1.607.359,44	183.924,61	1.791.284,25
Totale Entrate di parte capitale (M=I+L)	+	7.371.131,14	473.384,06	281.504,56	754.886,62
Spese Titolo 2.00	+				
Spese Titolo 3.01 per acquisizioni attività finanziarie	+				
Totale Spese N (N=Spese 2.00+3.01)	=	7.371.131,14	473.384,06	281.504,56	754.886,62
Spese Titolo 2.04 Altri trasferimenti in conto capitale (O)	+	1.813,52			
Totale spese di parte capitale (P=N+O)	=	7.369.317,62	473.384,06	281.504,56	754.886,62
DIFFERENZA DI PARTE CAPITALE (Q=O+P-E+G)	=	962.893,44	1.133.975,38	-97.579,75	1.036.395,63
Spese Titolo 3.02 per concessione di crediti a breve termine	+				
Spese Titolo 3.03 per concessione di crediti a medio termine	+				
Spese Titolo 3.04 Altre spese Incasm. di attività finanziarie	+				
Totale spese per concessione di crediti e altre spese per incremento attività finanziarie R (R=Spese titoli 3.02+3.03+3.04)	+				
Entrate Titolo 7.01 Anticipazioni del tesoriere	+	4.500.000,00	1.162.827,15		1.162.827,15
Spese Titolo 5.01 Chiusura Anticipazioni tesoriere	-	4.887.288,09	1.162.827,15	387.298,09	1.550.125,24
Entrate Titolo 9.00 Entrate clienti e partite di giro	+	4.824.641,93	4.807.440,40	2.500,00	4.809.940,40
Spese Titolo 7.01 Uscite clienti e partite di giro	-	3.984.954,09	4.811.560,41	3.113,42	4.814.673,83
Fondo di cassa finale Z (Z=A+H+Q+L+R+S+T+U+V)	=	2.008.271,61	1.548.402,02	-834.121,84	714.280,18
* Trattasi di quota rimborso annua					
** Il totale comprende Competenza+Residui					

VERIFICA EQUILIBRI
(solo per gli Enti locali)
2021

EQUILIBRIO ECONOMICO-FINANZIARIO	COMPETENZA 2021 (ACCERTAMENTI E IMPEGNI IMPUTATI ALL'ESERCIZIO)
A) Fondo pluriennale vincolato per spese correnti iscritto in entrata	(+)
AA) Recupero disavanzo di amministrazione esercizio precedente	(-) 395.059,73
B) Entrate titoli 1.00 – 2.00 – 3.00	(+)
<i>di cui per estinzione anticipata di prestiti</i>	4.322.411,03
C) Entrate Titolo 4.02.06 – Contributi agli investimenti direttamente destinati al rimborso dei prestiti da amministrazioni pubbliche	(+)
D) Spese Titolo 1.00 – Spese correnti	(-)
<i>di cui spese correnti non ricorrenti finanziate con utilizzo del risultato di amministrazione</i>	4.013.971,52
D1) Fondo pluriennale vincolato di parte corrente (di spesa)	(-)
E) Spese Titolo 2.04 – Altri trasferimenti in conto capitale	(-)
E1) Fondo pluriennale vincolato di spesa – Titolo 2.04 Altri trasferimenti in conto capitale	(-)
F1) Spese Titolo 4.00 – Quote di capitale amm.to dei mutui e prestiti obbligazionari	(-)
<i>di cui per estinzione anticipata di prestiti</i>	88.921,70
F2) Fondo anticipazioni di liquidità	(-)
G) Somma finale (G=A-AA+B+C-D-D1-E-E1-F1-F2)	-1.685.713,71
ALTRE POSTE DIFFERENZIALI, PER ECCEZIONI PREVISTE DA NORME DI LEGGE E DAI PRINCIPI CONTABILI, CHE HANNO EFFETTO SULL'EQUILIBRIO EX ARTICOLO 162, COMMA 6, DEL TESTO UNICO DELLE LEGGI SULL'ORDINAMENTO DEGLI ENTI LOCALI	
H) Utilizzo avanzo di amministrazione per spese correnti e per rimborso prestiti	(+)
<i>di cui per estinzione anticipata di prestiti</i>	1.356.077,45
I) Entrate di parte capitale destinate a spese correnti in base a specifiche disposizioni di legge o dei principi contabili	(+)
<i>di cui per estinzione anticipata di prestiti</i>	645.646,37
L) Entrate di parte corrente destinate a spese di investimento in base a specifiche disposizioni di legge o dei principi contabili	(-)

M) Entrate da accensione di prestiti destinate a estinzione anticipata dei prestiti	(+)	
O1) RISULTATO DI COMPETENZA DI PARTE CORRENTE (O1=G+H+L+M)		316.010,11
- Risorse accantonate di parte corrente stanziata nel bilancio dell'esercizio 2021	(-)	2.773,00
- Risorse vincolate di parte corrente nel bilancio	(-)	11.100,00
O2) EQUILIBRIO DI BILANCIO DI PARTE CORRENTE		302.137,11
-- Variazioni accantonamenti di parte corrente effettuata in sede di rendiconto (+)/(-)	(-)	-105.292,03
O3) EQUILIBRIO COMPLESSIVO DI PARTE CORRENTE		407.429,14

EQUILIBRIO ECONOMICO-FINANZIARIO		COMPETENZA 2021 (ACCERTAMENTI E IMPEGNI IMPUTATI ALL'ESERCIZIO)
P) Utilizzo avanzo di amministrazione per spese di investimento	(+)	
Q) Fondo pluriennale vincolato per spese in conto capitale iscritto in entrata	(+)	89.000,00
R) Entrate Titoli 4.00 – 5.00 – 6.00	(+)	2.148.574,65
C) Entrate Titolo 4.02.06 – Contributi agli investimenti direttamente destinati al rimborso dei prestiti da amministrazioni pubbliche	(-)	
I) Entrate di parte capitale destinate a spese correnti in base a specifiche disposizioni di legge o dei principi contabili	(-)	645.646,37
S1) Entrate Titolo 5.02 per Riscossione crediti di breve termine	(-)	
S2) Entrate Titolo 5.03 per Riscossione crediti di medio-lungo termine	(-)	
T) Entrate Titolo 5.04 relative a Altre entrate per riduzione di attività finanziarie	(-)	
L) Entrate di parte corrente destinate a spese di investimento in base a specifiche disposizioni di legge o dei principi contabili	(+)	
M) Entrate da accensione di prestiti destinate a estinzione anticipata dei prestiti	(-)	
U) Spese Titolo 2.00 – Spese in conto capitale	(-)	1.353.797,22
U1) Fondo pluriennale vincolato in c/capitale (di spesa)	(-)	
V) Spese Titolo 3.01 per Acquisizioni di attività finanziarie	(-)	
E) Spese Titolo 2.04 - Trasferimento in conto capitale	(+)	
E1) Fondo pluriennale vincolato di spesa - titolo 2.04 Altri trasferimenti in conto capitale	(+)	
Z1) RISULTATO DI COMPETENZA IN C/CAPITALE (Z1P+Q+R-C-I-S1-S2-T+L-M-U-U1-V+E)		238.131,06
-- Risorsa accantonate in c/capitale stanziata nel bilancio dell'esercizio 2021	(-)	
- Risorsa vincolate in c/capitale nel bilancio	(-)	238.131,06
Z2) EQUILIBRIO DI BILANCIO IN C/CAPITALE		
-- Variazioni accantonamenti in c/capitale effettuata in sede di rendiconto (+)/(-)	(-)	-365.790,44
Z3) EQUILIBRIO COMPLESSIVO IN CAPITALE		365.790,44

EQUILIBRIO ECONOMICO-FINANZIARIO	COMPETENZA 2021 (ACCERTAMENTI E IMPEGNI IMPUTATI ALL'ESERCIZIO)
S1) Entrate Titolo 5.02 per Riscossione crediti di breve termine	(+)
S2) Entrate Titolo 5.03 per Riscossione crediti di medio-lungo termine	(+)
T) Entrate Titolo 5.04 relative a Altre entrate per riduzione di attività finanziarie	(+)
X1) Spese Titolo 3.02 per Concessione crediti di breve termine	(-)
X2) Spese Titolo 3.03 per Concessione crediti di medio-lungo termine	(-)
Y) Spese Titolo 3.04 per Altre spese per incremento di attività finanziarie	(-)
W1) RISULTATO DI COMPETENZA (W1 = O1+Z1+S1+S2+T-X1-X2-Y)	554.141,17
- Risorse accantonate stanziare nel bilancio dell'esercizio 2021	2.773,00
- Risorse vincolate nel bilancio	249.231,06
W2) EQUILIBRIO DI BILANCIO	302.137,11
- Variazioni accantonamenti effettuata in sede di rendiconto (+)/(-)	-471.082,47
W3) EQUILIBRIO COMPLESSIVO	773.219,58

Saldo corrente ai fini della copertura degli investimenti pluriennali:

O1) Risultato di competenza di parte corrente	316.010,11
Utilizzo risultato di amministrazione per il finanziamento di spese correnti ricorrenti e per il rimborso dei prestiti al netto del Fondo anticipazione di liquidità (H)	342.794,35
Entrate non ricorrenti che non hanno dato copertura a impegni	(-)
- Risorse accantonate di parte corrente stanziare nel bilancio dell'esercizio 2021 ⁽¹⁾	2.773,00
- Variazioni accantonamenti di parte corrente effettuata in sede di rendiconto (+)/(-) ⁽²⁾	-105.292,03
- Risorse vincolate di parte corrente nel bilancio ⁽³⁾	11.100,00
Equilibrio di parte corrente ai fini della copertura degli investimenti pluriennali	64.634,79

A) Indicare l'importo iscritto in entrata del conto del bilancio alla corrispondente voce riguardante il fondo pluriennale vincolato.

C) Si tratta delle entrate in conto capitale relative ai soli contributi agli investimenti destinati al rimborso prestiti corrispondenti alla voce del piano dei conti finanziario con codifica E.4.02.06.00.000.

D1) Indicare l'importo complessivo delle voci relative al corrispondente fondo pluriennale vincolato risultante in spesa del conto del bilancio.

E) Si tratta delle spese del titolo 2 per trasferimenti in conto capitale corrispondenti alla voce del piano dei conti finanziario con codifica U.2.04.00.00.000.

Q) Indicare l'importo iscritto in entrata del conto del bilancio alla corrispondente voce riguardante il fondo pluriennale vincolato.

S1) Si tratta delle entrate del titolo 5 limitatamente alle riscossione crediti di breve termine corrispondenti alla voce del piano dei conti finanziario con codifica E.5.02.00.00.000.

S2) Si tratta delle entrate del titolo 5 limitatamente alle riscossione crediti di medio-lungo termine corrispondenti alla voce del piano dei conti finanziario con codifica E.5.03.00.00.000.

T) Si tratta delle entrate del titolo 5 limitatamente alle altre entrate per riduzione di attività finanziarie corrispondenti alla voce del piano dei conti finanziario con codifica E.5.04.00.00.000.

U1) Indicare l'importo complessivo delle voci relative al corrispondente fondo pluriennale vincolato risultante in spesa del conto del bilancio.

X1) Si tratta delle spese del titolo 3 limitatamente alle concessione crediti di breve termine corrispondenti alla voce del piano dei conti finanziario con codifica U.3.02.00.00.000.

X2) Si tratta delle spese del titolo 3 limitatamente alle concessione crediti di medio-lungo termine corrispondenti alla voce del piano dei conti finanziario con codifica U.3.03.00.00.000.

Y) Si tratta delle spese del titolo 3 limitatamente alle altre spese per incremento di attività finanziarie corrispondenti alla voce del piano dei conti finanziario con codifica U.3.04.00.00.000.

(1) Inserire la quota corrente del totale della colonna c) dell'allegato a/1 *Elenco analitico delle risorse accantonate nel risultato di amministrazione* al netto dell'accantonamento al fondo anticipazioni di liquidità, già considerato ai fini della determinazione del saldo di parte corrente.

(2) Inserire la quota corrente del totale della colonna d) dell'allegato a/1 *Elenco analitico delle risorse accantonate nel risultato di amministrazione* al netto dell'accantonamento al Fondo anticipazioni di liquidità, già considerato ai fini della determinazione.

(3) Inserire l'importo della quota corrente della prima colonna della riga n) dell'allegato a/2 *Elenco analitico delle risorse vincolate nel risultato di amministrazione* al netto delle quote correnti vincolate al 31/12 finanziarie dal risultato di amministrazione iniziale.

Conto economico

Il conto economico evidenzia i componenti positivi e negativi della gestione, determinati secondo criteri di competenza economica in base alle disposizioni dell'art. 229 del T.U.E.L.

La struttura del conto economico permette di evidenziare, oltre al risultato economico complessivo, significativi risultati economici parziali, relativi a quattro gestioni fondamentali:

- gestione operativa "interna";
- gestione derivante da aziende e società partecipate;
- gestione finanziaria;
- gestione straordinaria.

Il passo successivo nell'analisi economica è rappresentato dall'approfondire la composizione ed il significato dei vari risultati intermedi.

Il risultato della gestione è dato dalla differenza tra i proventi della gestione ed i costi della gestione ed indica il cosiddetto risultato della gestione caratteristica dell'Ente, sia quella prettamente istituzionale che quella relativa ai servizi attivati per iniziativa dell'amministrazione dell'Ente

Stato patrimoniale

Lo stato patrimoniale nella sua consistenza finale indica la situazione patrimoniale di fine esercizio, evidenziando i valori delle attività e passività.

In allegato stampa del conto economico stato patrimoniale.

**Allegato n. 10 - Rendiconto della gestione
COMUNE DI SAN PIETRO CLARENZA (CT)
CONTO ECONOMICO**

CONTO ECONOMICO		Anno	Anno - 1	riferimento art. 24/25 cc	riferimento DM 26/4/95
A) COMPONENTI POSITIVI DELLA GESTIONE					
1	Proventi da tributi	2.500.272,62	2.518.831,60		
2	Proventi da fondi perequativi	468.536,72	462.184,51		
3	Proventi da trasferimenti e contributi	1.052.347,59	1.118.756,85		
a	Proventi da trasferimenti correnti	1.052.347,59	1.118.756,85		A5c E20c
b	Quota annuale di contributi agli investimenti				
c	Contributi agli investimenti				
4	Ricavi delle vendite e prestazioni e proventi da servizi pubblici	234.863,72	59.169,85	A1	A1a
a	Proventi derivanti dalla gestione dei beni	179.813,01	6.249,60		
b	Ricavi della vendita di beni				
c	Ricavi e proventi dalla prestazione di servizi	55.050,71	52.920,25	A2 A3 A4	A2 A3 A4
5	Variazioni nelle rimanenze di prodotti in corso di lavorazione, etc. (+/-)				
6	Variazione dei lavori in corso su ordinazione				
7	Incrementi di immobilizzazioni per lavori interni				
8	Altri ricavi e proventi diversi	63.946,29	65.355,13	A5	A5 a e b
TOTALE COMPONENTI POSITIVI DELLA GESTIONE (A)		4.319.966,94	4.224.297,94		
B) COMPONENTI NEGATIVI DELLA GESTIONE					
9	Acquisto di materie prime e/o beni di consumo	35.067,28	61.907,62	B6 B7 B8	B6 B7 B8
10	Prestazioni di servizi	1.618.104,47	1.965.013,37		
11	Utilizzo beni di terzi				
12	Trasferimenti e contributi	323.455,48	293.173,59		
a	Trasferimenti correnti	323.455,48	293.173,59		
b	Contributi agli investimenti ad Amministrazioni pubb.				
c	Contributi agli investimenti ad altri soggetti				
13	Personale	932.211,21	987.477,49	B9	B9
14	Ammortamenti e svalutazioni	805.263,38	1.310.557,31	B10 B10a B10b B10c B10d	B10 B10a B10b B10c B10d
a	Ammortamenti di immobilizzazioni immateriali	18.188,97	18.188,97		
b	Ammortamenti di immobilizzazioni materiali	787.074,41	1.152.623,53		
c	Altre svalutazioni delle immobilizzazioni				
d	Svalutazione dei crediti		139.744,81		
15	Variazioni nelle rimanenze di materie prime e/o beni di consumo (+/-)				
16	Accantonamenti per rischi				
17	Altri accantonamenti	2.773,00	4.000,00	B11 B12 B13	B11 B12 B13
18	Oneri diversi di gestione	153.544,65	9.485,71	B14	B14

		TOTALE COMPONENTI NEGATIVI DELLA GESTIONE (B)		DIFFERENZA FRA COMP. POSITIVI E NEGATIVI DELLA GESTIONE (A-B)	
		3.870.419,47	4.631.615,09		
		449.547,47	-407.317,15		
C) PROVENTI ED ONERI FINANZIARI					
<i>Proventi finanziari</i>					
19	Proventi da partecipazioni			C15	C15
a	da società controllate				
b	da società partecipate				
c	da altri soggetti				
20	Altri proventi finanziari	0,13	0,20	C16	C16
	Totale proventi finanziari	0,13	0,20		
<i>Oneri finanziari</i>					
21	Interessi ed altri oneri finanziari	41.479,92	63.176,97	C17	C17
a	interessi passivi	41.479,92	63.176,97		
b	Altri oneri finanziari				
	Totale oneri finanziari	41.479,92	63.176,97		
	TOTALE PROVENTI ED ONERI FINANZIARI (C)	-41.479,79	-63.176,77		

CONTO ECONOMICO		Anno	Anno - 1	referimento art. 2425 cc	referimento DM 26/4/95
D) RETTIFICHE DI VALORE ATTIVITA' FINANZIARIE					
22	Rivalutazioni			D18	D18
23	Svalutazioni			D19	D19
TOTALE RETTIFICHE (D)					
24	E) PROVENTI ED ONERI STRAORDINARI	1.651.685,96	464.915,90	E20	E20
a	Proventi straordinari	295.607,73	252.894,83		
b	Proventi da permessi di costruire	1.356.078,23	174.952,15		
c	Proventi da trasferimenti in conto capitale		37.068,92		
d	Sopravvenienze attive e insussistenze del passivo				E20b
e	Plusvalenze patrimoniali				E20c
	Altri proventi straordinari				
Totale proventi straordinari					
25	Oneri straordinari	1.651.685,96	464.915,90		
a	Trasferimenti in conto capitale		713.668,79	E21	E21
b	Sopravvenienze passivo e insussistenze dell'attivo		713.668,79		E21b
c	Minusvalenze patrimoniali				E21a
d	Altri oneri straordinari				E21d
Totale oneri straordinari					
TOTALE PROVENTI ED ONERI STRAORDINARI (E)					
		1.651.685,96	-248.752,89		
RISULTATO PRIMA DELLE IMPOSTE (A-B+C+D+E)					
		2.059.753,64	-719.246,81		
26	Imposte (*)	66.795,50	77.688,39	22	22
27	RISULTATO DELL'ESERCIZIO	1.992.958,14	-796.935,20	23	23

COMUNE DI SAN PIETRO CLARENZA (CT)
STATO PATRIMONIALE - ATTIVO

STATO PATRIMONIALE (ATTIVO)		Anno	Anno - 1	riferimento art.2424 CC	riferimento DM.26/4/95
A) CREDITI vs. LO STATO ED ALTRE AMMINISTRAZIONI PUBBLICHE PER LA PARTECIPAZIONE AL FONDO DI DOTAZIONE					
TOTALE CREDITI vs PARTECIPANTI (A)					
B) IMMOBILIZZAZIONI					
<u>Immobilizzazioni immateriali</u>					
I	1	790,491,73	5.142,52	BI	BI
	2			BI1	BI1
	3	2.711,68	509,12	BI2	BI2
	4			BI3	BI3
	5			BI4	BI4
	6		4.000,00	BI5	BI5
	9			BI6	BI6
				BI7	BI7
Totale Immobilizzazioni immateriali		793.203,41	9.651,64		
<u>Immobilizzazioni materiali (3)</u>					
II	1	1.010.735,03	288.157,99		
	1.1	222.123,71	75.355,70		
	1.2				
	1.3	30.354,48			
	1.9	758.256,84	212.792,29		
III	2	18.252.196,36	15.869.326,88		
	2.1	68.885,98		BI11	BI11
	a				
	2.2	15.162.611,73	13.196.412,35		
	a				
	2.3	19.101,72	10.059,39	BI12	BI12
	a				
	2.4	7.748,64	5.073,86	BI13	BI13
	2.5		1.737,60		
	2.6	4.576,47	74.303,51		

2.7	Mobili e arredi	1.256,73	2.026,73		
2.8	Infrastrutture		13.095,58		
2.99	Altri beni materiali	2.988.015,09	2.566.617,86		
3	Immobilizzazioni in corso ed acconti		152.679,22		BIII5
	Totale Immobilizzazioni materiali	19.262.931,39	16.310.164,09		
IV	<u>Immobilizzazioni Finanziarie (1)</u>				
1	Partecipazioni in	2.208,64	2.208,64		BIII1
a	imprese controllate				BIII1a
b	imprese partecipate				BIII1b
c	altri soggetti	2.208,64	2.208,64		
2	Crediti verso	459.951,41	459.951,41		BIII2
a	altre amministrazioni pubbliche				
b	imprese controllate				BIII2a
c	imprese partecipate				BIII2b
d	altri soggetti	459.951,41	459.951,41		BIII2c BIII2d
3	Altri titoli				BIII3
	Totale immobilizzazioni finanziarie	462.160,05	462.160,05		
	TOTALE IMMOBILIZZAZIONI (B)	20.518.294,85	16.781.975,78		

COMUNE DI SAN PIETRO CLARENZA (CT)
STATO PATRIMONIALE - ATTIVO

STATO PATRIMONIALE (ATTIVO)		Anno	Anno - 1	referimento art.2424 CC	referimento DM 264/95	
C) ATTIVO CIRCOLANTE						
I	<u>Rimanenze</u>	Totale rimanenze				
II	<u>Crediti (2)</u>					
1	Crediti di natura tributaria	3.082.722,03	4.317.570,73			
a	Crediti da tributi destinati al finanziamento della sanità					
b	Altri crediti da tributi	3.082.722,03	3.050.851,85			
c	Crediti da Fondi perequativi		1.266.718,88			
2	Crediti per trasferimenti e contributi verso amministrazioni pubbliche	1.359.248,68	816.234,17			
a	imprese controllate	1.359.248,68	816.234,17			
b	imprese partecipate			CII2	CII2	
c	verso altri soggetti				CII3	
d	Verso clienti ed utenti	196.436,81	31.129,51		CII1	
3	Altri Crediti	111.981,51	114.598,57		CII5	
4	verso l'erario					
a	per attività svolta per c/terzi	21.733,97	21.718,13			
b	altri	90.247,54	92.880,44			
c						
	Totale crediti	4.750.389,03	5.279.532,98			
III	<u>Attività finanziarie che non costituiscono immobilizzi</u>					
1	Partecipazioni			CIII1,2,3 CIII4,5	CIII1,2,3	
2	Altri titoli			CIII6	CIII5	
	Totale attività finanziarie che non costituiscono immobilizzi					
IV	<u>Disponibilità liquide</u>					
1	Conto di tesoreria	714.280,18				
a	Istituto tesoriere					
b	presso Banca d'Italia	714.280,18			CIV1a	
2	Altri depositi bancari e postali		356.089,95		CIV1b,c	
3	Denaro e valori in cassa	96.565,02			CIV2,3	

4	Altri conti presso la tesoreria statale intestati all'ente			
	Totale disponibilità liquido	810.845,20	356.089,95	
	TOTALE ATTIVO CIRCOLANTE (C)	5.561.234,23	5.635.622,93	
	D) RATEI E RISCONTI			
1	Ratei attivi			D
2	Risconti attivi			D
	TOTALE RATEI E RISCONTI (D)			
	TOTALE DELL'ATTIVO (A+B+C+D)	26.079.529,08	22.417.598,71	

(1) con separata indicazione degli importi esigibili entro l'esercizio successivo.

(2) con separata indicazione degli importi esigibili oltre l'esercizio successivo.

(3) con separata indicazione degli importi relativi a beni indisponibili.

**COMUNE DI SAN PIETRO CLARENZA (CT)
STATO PATRIMONIALE - PASSIVO**

STATO PATRIMONIALE (PASSIVO)		Anno	Anno - 1	referimento art.2424 CC	referimento DM 26/4/95
A) PATRIMONIO NETTO					
I	Fondo di dotazione	16.641.685,74		AI	AI
II	Riserve	2.224.758,45		AI, AIII	AII, AIII
b	da capitale	919.608,91		AIX	AIX
c	da permessi di costruire	1.305.149,54			
d	riserve indisponibili per beni demaniali e patrimoniali indisponibili e per i beni culturali				
e	altre riserve indisponibili				
f	altre riserve disponibili				
III	Risultato economico dell'esercizio	1.992.958,14		AIX	AIX
IV	Risultati economici di esercizi precedenti	-796.935,20		AVII	
V	Riserve negative per beni indisponibili				
	TOTALE PATRIMONIO NETTO (A)	20.062.467,13	16.362.777,38		
B) FONDI PER RISCHI ED ONERI					
1	Per trattamento di quiescenza	6.773,00	4.000,00	B1	B1
2	Per imposte			B2	B2
3	Altri	940.653,48	940.653,48	B3	B3
	TOTALE FONDI RISCHI ED ONERI (B)	947.426,48	944.653,48		
C) TRATTAMENTO DI FINE RAPPORTO					
TOTALE T.F.R. (C)					
D) DEBITI (1)					
1	Debiti da finanziamento	2.993.737,26	3.252.409,49	D1e D2	D1
a	prestiti obbligazionari				
b	w/ altre amministrazioni pubbliche	1.210.632,93	713.744,24	D4	D3 e D4
c	verso banche e tesoriere	393.337,03	393.337,03	D5	
d	verso altri finanziatori	1.783.104,33	2.145.328,22	D7	D6
2	Debiti verso fornitori	1.207.567,09		D6	D5
3	Acconti				

4	Debiti per trasferimenti e contributi	808.021,88	736.809,25		
a	enti finanziati dal servizio sanitario nazionale				
b	altre amministrazioni pubbliche	406.937,77	345.413,84	D9	D8
c	imprese controllate			D10	D9
d	imprese partecipate	69.525,26	69.525,26		
e	altri soggetti	331.558,85	321.870,15	D12,D13, D14	D11,D12, D13
5	Altri debiti	60.309,24	130.949,11		
a	tributari	28.483,94	31.997,20		
b	verso istituti di previdenza e sicurezza sociale	12.364,92	37.659,33		
c	per attività svolta per terzi (2)				
d	altri	19.460,38	61.292,58		
	TOTALE DEBITI (D)	5.069.635,47	4.120.167,85		
	E) RATEI E RISCONTI E CONTRIBUTI AGLI INVESTIMENTI				
I	Ratei passivi			E	E
II	Risconti passivi		990.000,00	E	E
1	Contributi agli investimenti				
a	da altre amministrazioni pubbliche				
b	da altri soggetti				
2	Concessioni pluriennali				
3	Altri risconti passivi		990.000,00		
	TOTALE RATEI E RISCONTI (E)		990.000,00		
	TOTALE DEL PASSIVO (A+B+C+D+E)	26.079.529,08	22.417.598,71		

COMUNE DI SAN PIETRO CLARENZA (CT)
STATO PATRIMONIALE - PASSIVO

STATO PATRIMONIALE (PASSIVO)	Anno	Anno - 1	riferimento art.2424 CC	riferimento DM 26/4/95
CONTI D'ORDINE				
1) Impegni su esercizi futuri				
2) Beni di terzi in uso				
3) Beni dati in uso a terzi				
4) Garanzie prestate a amministrazioni pubbliche				
5) Garanzie prestate a imprese controllate				
6) Garanzie prestate a imprese partecipate				
7) Garanzie prestate a altre imprese				
TOTALE CONTI D'ORDINE				

(1) con separata indicazione degli importi esigibili oltre l'esercizio successivo.

(2) non comprende i debiti derivanti dall'attività di sostituto di imposta. I debiti derivanti da tale attività sono considerati nelle voci 5 a) e b)

La spesa di personale sostenuta nell'anno 2021 rientra nei limiti di cui all'art.1, comma 557 e 557 quater della Legge 296/2006.

	Media 2011/2013		rendiconto 2021
	2008 per enti non soggetti al patto		
Spese macroaggregato 101	€	1.171.815,25	€ 932.211,21
Spese macroaggregato 103	€	21.722,77	€ 9.946,46
Irap macroaggregato 102	€	82.067,23	€ 70.154,28
Altre spese: reiscrizioni imputate all'esercizio successivo			
Altre spese: da specificare.....			
Altre spese: da specificare.....			
Altre spese: da specificare.....			
Totale spese di personale (A)	€	1.275.605,25	€ 1.012.311,95
(-) Componenti escluse (B)			
(-) Altre componenti escluse: di cui rinnovi contrattuali	€		€ 19.800,00
	€		€ 19.800,00
(=) Componenti assoggettate al limite di spesa A-B	€	1.275.605,25	€ 992.511,95

Entrate e Spese non ricorrenti

Alcune entrate sono considerate per definizione dai nuovi principi contabili come non ricorrenti, in particolare l'allegato 7 al d.lgs. 118/2011 precisa la distinzione tra entrata ricorrente e non ricorrente, a seconda se l'acquisizione dell'entrata sia prevista a regime ovvero limitata ad uno o più esercizi, e della spesa ricorrente e non ricorrente, a seconda se la spesa sia prevista a regime o limitata ad uno o più esercizi.

Sono in ogni caso da considerare non ricorrenti le entrate riguardanti:

- a) donazioni, sanatorie, abusi edilizi e sanzioni;
 - b) condoni;
 - c) gettiti derivanti dalla lotta all'evasione tributaria;
 - d) entrate per eventi calamitosi;
 - e) alienazione di immobilizzazioni;
 - f) le accensioni di prestiti;
 - g) i contributi agli investimenti, a meno che non siano espressamente definitivi "continuativi" dal provvedimento o dalla norma che ne autorizza l'erogazione;
- Sono, in ogni caso, da considerarsi non ricorrenti, le spese riguardanti:
- a) le consultazioni elettorali o referendarie locali,
 - b) i ripiani disavanzi pregressi di aziende e società e gli altri trasferimenti in c/capitale,
 - c) gli eventi calamitosi,
 - d) le sentenze esecutive ed atti equiparati,
 - e) gli investimenti diretti,
 - f) i contributi agli investimenti.

Nel rendiconto 2021 le Entrate e le Spese non ricorrenti sono stati :

proventi da sanatorie capitolo 4035	275.869,27
Riconoscimento debiti fuori bilancio da sentenze	124.000,00
Spese sul settore sociale 5018	56.947,00

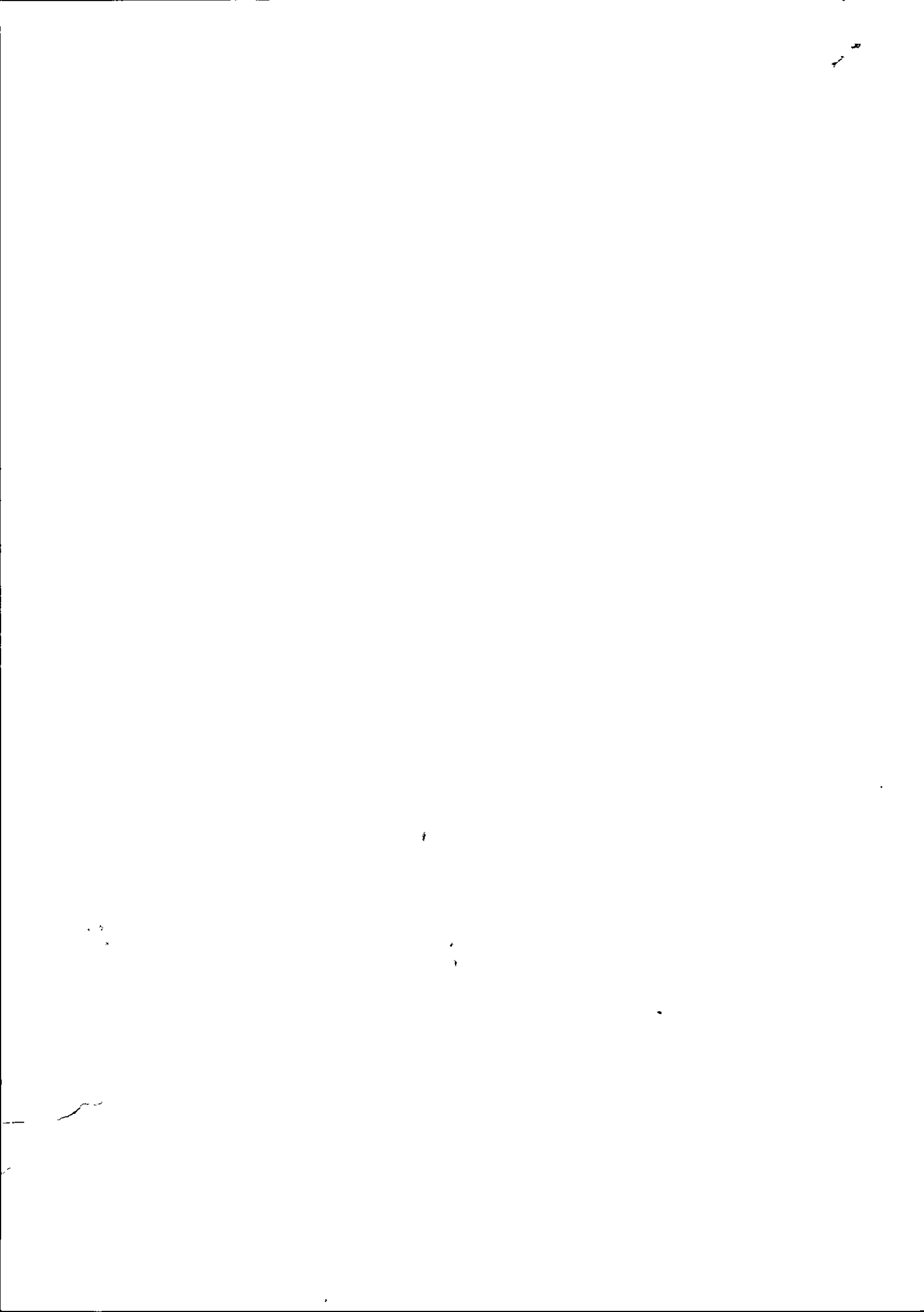

Il presente verbale, dopo la lettura, si sottoscrive per conferma come segue:

Il Presidente
(Geom. Vincenzo Santonocito)

L'Assessore Anziano
(Cavarra Andrea)

Il Segretario Comunale
(Dott. Salvatore Marco Puglisi)

CERTIFICATO DI AVVENUTA PUBBLICAZIONE

Il presente atto è stato affisso all'Albo Pretorio di questo Comune per 15 giorni consecutivi dal 25/05/2022 al 09/06/2022 Reg. N° _____

Li 25/05/2022

L'Addetto all'Albo

Il sottoscritto Segretario comunale CERTIFICA che la presente deliberazione è stata pubblicata all'Albo Pretorio di questo Comune il giorno _____ per quindici giorni consecutivi e che contro la stessa non sono stati prodotti reclami, opposizioni o richiesta di controllo.

Li _____

IL SEGRETARIO COMUNALE
(Dott. Salvatore Marco Puglisi)

Il sottoscritto segretario comunale, visti gli atti d'ufficio ATTESTA che la presente deliberazione è divenuta esecutiva il giorno _____

atto dichiarato immediatamente esecutivo;

decorsi 10 giorni dall'inizio della pubblicazione (Art.12 L.R. 44/91).

Li _____

IL SEGRETARIO COMUNALE
(Dott. Salvatore Marco Puglisi)

E' copia conforme all'originale per uso amministrativo.

Il Segretario Comunale
(Dott. Salvatore Marco Puglisi)

S.Pietro Clarenza , li _____